



คู่มือและแนวทางการดำเนินงาน นักจิตวิทยาโรงเรียนประจำเขตพื้นที่การศึกษา

จัดทำโดย

นางสาวจิตยาลักษณ์ เครือปัญญา

นักจิตวิทยาโรงเรียนประจำเขตพื้นที่การศึกษา



สำนักงานเขตพื้นที่การศึกษาประถมศึกษาตาก เขต 1

สำนักคณะกรรมการการศึกษาขั้นพื้นฐาน

กระทรวงศึกษาธิการ

คำนำ

การจัดทำคู่มือการปฏิบัติงานฉบับนี้ จัดทำขึ้นเพื่อใช้เป็นแนวทางในการดำเนินงานของนักจิตวิทยาโรงเรียนประจำสำนักงานเขตพื้นที่การศึกษาเกี่ยวกับระบบการดูแลช่วยเหลือนักเรียน ในด้านการส่งเสริม ป้องกัน และ แก้ปัญหานักเรียน ของกลุ่มส่งเสริมการจัดการศึกษา สำนักงานเขตพื้นที่การศึกษาประถมศึกษาตาก เขต ๑ โดยมีวัตถุประสงค์เพื่ออำนวยความสะดวกในการให้บริการได้ทราบขั้นตอน แนวทางการปฏิบัติงานดังกล่าว

หวังเป็นอย่างยิ่งว่าคู่มือการปฏิบัติงานฉบับนี้ จะเป็นประโยชน์แก่ผู้อ่านและผู้ให้บริการ หากมีข้อเสนอแนะเพิ่มเติมอันเป็นประโยชน์ต่องานนี้ กรุณาแจ้งได้ที่ กลุ่มส่งเสริมการจัดการศึกษา สำนักงานเขตพื้นที่การศึกษาประถมศึกษาตาก เขต ๑

นางสาวจิตยาลักษณ์ เครือปัญญา
นักจิตวิทยาโรงเรียนประจำสำนักงานเขตพื้นที่การศึกษา

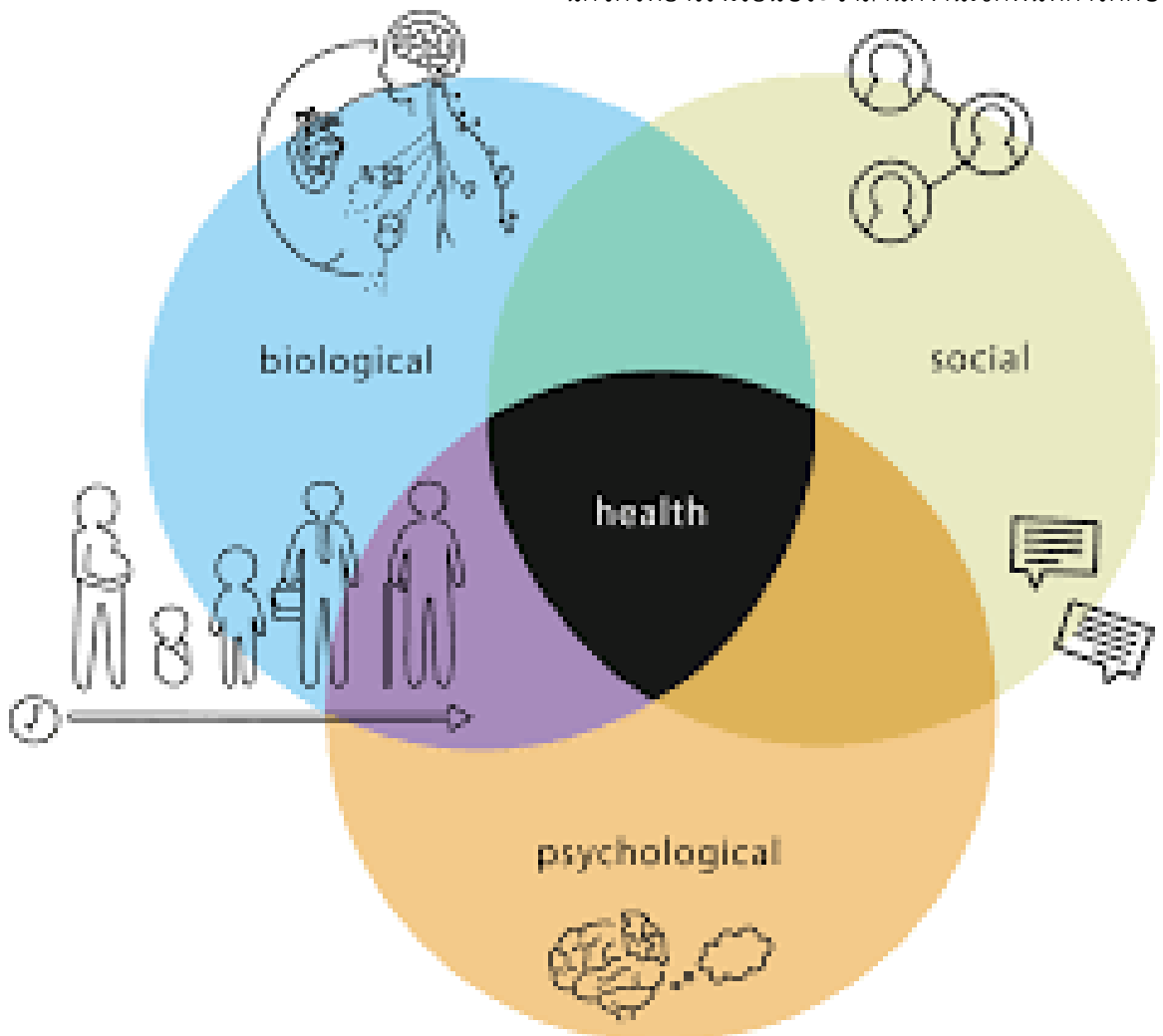

สารบัญ

	หน้า
ความหมายของนักจิตวิทยานักจิตวิทยาสาขาอาชีพต่างๆ	๑
นักจิตวิทยาสาขาต่างๆ	๑
ที่มาของการดำเนินโครงการพัฒนารูปแบบการปฏิบัติหน้าที่นักจิตวิทยาโรงเรียน ในระบบการดูแลช่วยเหลือนักเรียน	๒
ลักษณะงานนักจิตวิทยาโรงเรียนประจำสำนักงานเขตพื้นที่	๔
แนวทางการคุ้มครองและช่วยเหลือนักเรียน	๕
กรณีล้วงละเมิดทางเพศ	๕
กรณีใช้สารเสพติด	๗
กรณี ๔ กลุ่มโรค (สมาธิสั้น เรียนรู้ช้า บกพร่องทางสติปัญญา และ ออทิสติก	๘
กรณีปัญหาเรื้อรังด่วน	๑๑

ความหมายของนักจิตวิทยา

นักจิตวิทยา ศึกษากระบวนการทางจิตใจและพฤติกรรมของมนุษย์ วินิจฉัยและให้การบำบัดรักษาหรือป้องกัน ความผิดปกติ/ความแปรปรวนทางจิต : ทดสอบ วิเคราะห์ ตรวจวินิจฉัย เป็นที่ปรึกษาทางจิตวิทยาเกี่ยวกับบุคลิกภาพ เซาว์ปัญญา ความฉลาด ความสามารถ ทศนคติ สภาพทางสมอง วุฒิภาวะทางจิตใจ ประเมินผลให้คำปรึกษา แนะนำ บำบัดรักษาทางจิตวิทยา ที่มีผลกระทบต่อความคิดและพฤติกรรมของบุคคล ให้คำปรึกษาแนะนำและบำบัดรักษาอาการป่วยทางจิตของแต่ละบุคคล หรือกลุ่มบุคคลด้วยการสนทนาพร้อมทั้งติดตามผล ในกรณีที่ยากแก่การบำบัดรักษาจำเป็นต้องขอความร่วมมือกับสมาชิกในครอบครัว เจ้าหน้าที่หรือผู้ปฏิบัติงานด้านการศึกษาร่วมแก้ปัญหาในการบำบัดรักษาหรือปัญหาต่างๆ ศึกษาองค์ประกอบทางด้านจิตวิทยา เพื่อการบำบัดรักษาและป้องกันอาการป่วยทางจิตและอารมณ์หรือการแปรปรวนทางพฤติกรรมรวมถึงการเชื่อมโยงระหว่างวิชาชีพต่างๆ ที่เกี่ยวข้องการเขียนรายงานและเอกสารทางวิชาการปฏิบัติหน้าที่การทำงานที่เกี่ยวข้องและควบคุมดูแลผู้ปฏิบัติงานอื่น ๆ

นักจิตวิทยาสาขาอาชีพต่างๆ

- นักจิตวิทยา
- นักจิตวิทยาคลินิก
- นักจิตวิทยาการศึกษา
- นักจิตวิทยาชุมชน
- นักจิตวิทยาพัฒนาการ
- นักจิตวิทยาอุตสาหกรรมฯ
- นักจิตวิทยาองค์การ

ที่มาของการดำเนินโครงการพัฒนารูปแบบการปฏิบัติหน้าที่นักจิตวิทยาโรงเรียน ในระบบการดูแลช่วยเหลือนักเรียน

ตามที่กระทรวงศึกษาธิการได้มีการดำเนินงานและพัฒนาระบบการดูแลช่วยเหลือนักเรียนมาอย่างต่อเนื่องเป็นระยะเวลากว่า ๑๐ ปีผ่านมา แต่พบว่าโรงเรียนส่วนใหญ่ยังไม่สามารถดำเนินงานให้มีประสิทธิภาพ และมีคุณภาพดังหวังได้ ดังจะเห็นว่าจากอัตราการเกิดพฤติกรรมเด็กและเยาวชนเพิ่มสูงขึ้นในหลายพื้นที่ การเปลี่ยนแปลงดังกล่าวทำให้มีความจำเป็นต้องวิเคราะห์ปัญหาและความต้องการของผู้ปฏิบัติเพื่อนำมาสู่การปรับปรุงแนวทางในการแก้ไขปัญหาที่เกิดขึ้น นอกจากนี้ยังพบว่าระบบดูแลช่วยเหลือนักเรียนส่วนใหญ่ดำเนินงานในระดับมัธยมศึกษา ยังไม่มีระบบที่เหมาะสมกับโรงเรียนประถมศึกษาการดำเนินงานมีข้อจำกัดในการขยายผลมีปัญหารื่องความรู้ ความเข้าใจ มีปัญหาในการส่งต่อ และการทำงานเครือข่ายเพื่อประสานการดูแลช่วยเหลือ ด้วยเหตุดังกล่าวทางสถาบันสุขภาพจิตเด็กและวัยรุ่นราชนครินทร์ ร่วมกับสำนักงานวิชาการ คณะกรรมการการศึกษาขั้นพื้นฐาน สถาบันราชานุกูล สมาคมแนะแนวแห่งประเทศไทย และโรงพยาบาลยุวประสาทไวทโยปถัมภ์ จึงได้ร่วมดำเนินงานในโครงการพัฒนาเครือข่ายในระบบการดูแลช่วยเหลือนักเรียนซึ่งจากการดำเนินงาน โครงการพัฒนาเครือข่ายในระบบการดูแลช่วยเหลือนักเรียน ตั้งแต่เดือนกรกฎาคม ๒๕๕๓ – เดือนตุลาคม ๒๕๕๖ ใน โรงเรียนเป้าหมาย ทั้งระดับประถมศึกษา และมัธยมศึกษา โดยความร่วมมือของ สำนักงานคณะกรรมการการศึกษาขั้นพื้นฐาน สมาคมแนะแนวแห่งประเทศไทย โรงพยาบาลยุวประสาทไวทโยปถัมภ์ สถาบันราชานุกูล และสถาบันสุขภาพจิตเด็กและวัยรุ่นราชนครินทร์ กรมสุขภาพจิต ด้วยการสนับสนุนงบประมาณจากสำนักงานกองทุนสนับสนุนการสร้างเสริมสุขภาพ (สสส.) ได้มีการมุ่งพัฒนาระบบการดูแลช่วยเหลือนักเรียนทั้งระดับประถมศึกษาและระดับมัธยมศึกษาการพัฒนาระบบเครือข่ายเพื่อการดูแลช่วยเหลือนักเรียน ระบบการแนะแนว การมีนักจิตวิทยาโรงเรียน และการพัฒนาระบบสารสนเทศและเทคโนโลยีเพื่อระบบดูแลช่วยเหลือ

จากการดำเนินงานโครงการพัฒนาเครือข่ายในระบบการดูแลช่วยเหลือนักเรียน โรงเรียนได้ดำเนินงานตามระบบการดูแลช่วยเหลือนักเรียน ๕ ขั้นตอน โดยบทบาทการปฏิบัติหน้าที่ของนักจิตวิทยาโรงเรียนมีส่วนสำคัญเสมือนเป็นจุดเชื่อมต่อประสานและให้การดูแลช่วยเหลือร่วมกับคณะครูในโรงเรียน ให้การดำเนินงานเป็นไปได้อย่างสอดคล้อง ทั้งภายในโรงเรียน และภายนอกโรงเรียนเกิดผลลัพธ์ที่เป็นรูปธรรมคือนักเรียนที่ประสบปัญหาสามารถกลับสู่ระบบโรงเรียนได้ในที่สุดการปฏิบัติหน้าที่ของนักจิตวิทยาโรงเรียนในระบบการดูแลช่วยเหลือนักเรียนดังที่กล่าวมาจะเกิดประสิทธิผลสูงสุดขึ้นได้ ต้องอาศัยความตั้งใจจริงและมีความจำเป็นอย่างยิ่งที่ต้องได้รับการอบรมเพิ่มเติมความรู้ ทักษะ สมรรถนะการทำงาน ศักยภาพ เพื่อให้สามารถทำงานประสานสอดคล้องกับเครือข่ายบุคลากรภายในโรงเรียน และบุคลากรทุกภาคส่วนที่เกี่ยวข้องในชุมชน ดังนั้น จึงควรมีการพัฒนาหลักสูตรการปฏิบัติหน้าที่นักจิตวิทยาโรงเรียน เพื่อส่งเสริมให้เกิดผลสำเร็จของระบบการดูแลช่วยเหลือนักเรียนดังกล่าว โดยเฉพาะการปฏิบัติงานที่อาจมีความ แตกต่างกันไปในแต่ละบริบทในระดับพื้นที่เพื่อทำให้เกิดแนวทางในการผลักดันเชิงนโยบายระดับประเทศต่อไป ในปี ๒๕๕๗-๒๕๕๘ มีงานสุขภาพจิตโรงเรียนของ

โรงพยาบาลศิริราช (รศ.นพ.ชาญวิทย์ พรนภดล เป็นประธาน) พัฒนาเรื่องนักจิตวิทยาโรงเรียนในโรงเรียนสังกัด กรุงเทพมหานคร ๓ แห่ง แต่ไม่ได้สรุปงานเพื่อเผยแพร่เป็นทางการ ทั้งนี้จากการ ดำเนินงานโครงการดังกล่าว ข้างต้นได้รับการสนับสนุนจากโรงเรียนในการดำเนินงานต่อจำนวน ๑๓ โรงเรียน

กล่าวโดยสรุป กรมสุขภาพจิต โดยสถาบันสุขภาพจิตเด็กและวัยรุ่นราชนครินทร์ จึงได้ดำเนินโครงการ พัฒนารูปแบบการปฏิบัติหน้าที่นักจิตวิทยาโรงเรียนในระบบการดูแลช่วยเหลือนักเรียนขึ้นภายใต้แนวคิดที่จะ สร้างความเข้มแข็งและยั่งยืนของระบบการดูแลช่วยเหลือนักเรียนโดยนำยุทธศาสตร์สำคัญคือ การพัฒนารูปแบบ การปฏิบัติหน้าที่ของนักจิตวิทยาโรงเรียนในระบบการดูแลช่วยเหลือนักเรียน ต่อเนื่องจากโครงการพัฒนา เครือข่ายในระบบการดูแลช่วยเหลือนักเรียนที่ได้ดำเนินการมา

ลักษณะงานนักจิตวิทยาโรงเรียนประจำสำนักงานเขตพื้นที่

ปฏิบัติงานเกี่ยวกับการช่วยเหลือและให้คำปรึกษานักเรียนให้ประสบความสำเร็จในด้านการศึกษา สังคม และ อารมณ์ เมื่ออยู่ร่วมกับผู้อื่นโดยทำงานร่วมกับครู ผู้ปกครองและผู้เชี่ยวชาญเฉพาะด้าน เพื่อเสริมสร้างสภาพแวดล้อมที่ปลอดภัยและส่งเสริมให้เกิดคุณประโยชน์ในการเรียนรู้รวมทั้งความสัมพันธ์ระหว่างบ้านและโรงเรียนที่แข็งแกร่งยิ่งขึ้น

มีหน้าที่รับผิดชอบงานดังต่อไปนี้

- (๑) ดูแลช่วยเหลือนักเรียนที่ได้รับการส่งต่อจากระบบการดูแลช่วยเหลือนักเรียน
- (๒) วิเคราะห์และวินิจฉัยปัญหานักเรียนเป็นรายบุคคลที่มีปัญหาซับซ้อนหรือจากการส่งต่อด้วยวิธีการที่หลากหลาย ได้แก่ แบบทดสอบทางจิตวิทยาด้านสติปัญญา อารมณ์ สังคม และวางแผนการแก้ไขปัญหา
- (๓) ประเมินสำรวจ วิเคราะห์ สภาวะสุขภาพจิตด้วยวิธีการทางจิตวิทยากับนักเรียนเพื่อค้นหาอธิบาย ทำนายแนวโน้มพฤติกรรมอารมณ์ ความคิด พัฒนาการ ศักยภาพ แรงจูงใจ ความถนัด บุคลิกภาพสาเหตุของปัญหา สุขภาพจิตในระดับเบื้องต้น
- (๔) ให้คำปรึกษาแก่นักเรียนและผู้เกี่ยวข้องเป็นรายบุคคล รายกลุ่ม และบำบัดครอบครัว เพื่อการบำบัดและแก้ไข ปัญหาเฉพาะเรื่องหรือปัญหาที่มีความซับซ้อน เช่น พฤติกรรมเสี่ยงเรื่องเพศ ยาเสพติด การทะเลาะวิวาท/การใช้ความรุนแรง ฯลฯ
- (๕) ปรับพฤติกรรม พื้นฟูสภาวะทางจิตใจ สังคม อารมณ์ ส่งเสริมพัฒนาการในระดับเบื้องต้นเพื่อให้ นักเรียนเข้าใจยอมรับปัญหาของตนเอง ปรับเปลี่ยนอารมณ์ ความคิด พฤติกรรม วิธีการปรับตัว หรือวิธีแก้ปัญหาให้เหมาะสม
- (๖) ให้การดูแลช่วยเหลือกลุ่มเด็กพิเศษ เช่น เด็กบกพร่องทางการเรียนรู้(LD)เด็กสมาธิสั้น เด็กออทิสติก เด็กที่มีสติปัญญาบกพร่อง เป็นต้น
- (๗) ส่งเสริม ป้องกัน ฝึกระวัง แก้ไขปัญหาพฤติกรรม สุขภาพจิตของนักเรียนด้วยเครื่องมือและกระบวนการทางจิตวิทยาเบื้องต้นเพื่อพัฒนาความสามารถในการดำเนินชีวิตได้เหมาะสมยิ่งขึ้น
- (๘) รวบรวม ศึกษาข้อมูลวิจัยด้านจิตวิทยาและวิชาอื่นๆที่เกี่ยวข้องเพื่อพัฒนาองค์ความรู้นวัตกรรมด้านจิตวิทยาสุขภาพจิต
- (๙) สรุปสถิติ รายงานผลการปฏิบัติงานทางจิตวิทยาเสนอผู้บังคับบัญชาเพื่อประกอบการวางแผนพัฒนาการปฏิบัติงาน
- (๑๐) หน้าที่อื่นๆที่ได้รับมอบหมาย

แนวทางการคุ้มครองและช่วยเหลือนักเรียน

กรณีล่วงละเมิดทางเพศ

๑. ผู้บริหารสถานศึกษาหรือผู้ที่ได้รับมอบหมายตรวจสอบข้อเท็จจริง และปรึกษากับผู้เกี่ยวข้องในสถานศึกษา สพป./สพม./สพฐ. ทันที
๒. ตรวจสอบข้อมูลประวัติเด็กนักเรียนโดยใช้กระบวนการระบบการดูแลช่วยเหลือนักเรียน การบันทึกข้อมูลและการจัดเก็บข้อมูลตามแบบรายงาน นก.๐๑
๓. ประสานหน่วยงานที่เกี่ยวข้อง เช่น สพป./สพม. นักจิตวิทยา สำนักงานพัฒนาสังคมและความมั่นคงของมนุษย์ บ้านพักเด็กและครอบครัว สถานีตำรวจ องค์การบริหารส่วนท้องถิ่นและผู้มีหน้าที่คุ้มครองสวัสดิภาพเด็กตามพระราชบัญญัติคุ้มครอง พ.ศ. ๒๕๔๖ เป็นต้น
๔. เชิญผู้ปกครองเด็กนักเรียนทั้งสองฝ่าย/หรือผู้ที่เด็กนักเรียนไว้วางใจ/หรือผู้ที่เด็กนักเรียนร้องขอมาพูดคุย/ รับทราบเหตุการณ์ และให้คำปรึกษา
๕. ประสานศูนย์ช่วยเหลือสังคม (oscc) สถานพยาบาลในพื้นที่เพื่อนำเด็กนักเรียนเข้ารับการตรวจรักษา ด้านร่างกายและจิตใจภายใน ๒๔ ชั่วโมง
๖. แจ้งผู้ปกครองเด็กนักเรียนหาแนวทาง และวิธีการร่วมกันในการปรับพฤติกรรมเด็กนักเรียน
๗. ดำเนินการโดยเก็บข้อมูลเป็นความลับ พกัษสิทธิ์ผู้ถูกระทำและผู้กระทำ
๘. กรณีเด็กนักเรียนกับครูหรือบุคลากรทางการศึกษา ตรวจสอบประวัติครู ให้เชิญคณะกรรมการสถานศึกษาไปปรึกษาสถานศึกษาแต่งตั้งคณะกรรมการสอบสวนข้อเท็จจริงในสถานศึกษาและรายงานผู้บังคับบัญชาทราบทันที
๙. กรณีข้าราชการครูและบุคลากรทางการศึกษาที่กระทำการละเมิดให้ดำเนินการทางวินัย สรุปล และจัดทำรายงานเสนอผู้บริหารสถานศึกษาทราบ
๑๐. ติดตามผล/เยี่ยมบ้านเด็กนักเรียนเป็นระยะ ให้คำปรึกษา/ให้กำลังใจ
๑๑. จัดทำเป็นกรณีศึกษาเพื่อเป็นข้อมูลและแนวทางในการปกป้อง คุ้มครอง และดูแลช่วยเหลือเด็กนักเรียนต่อไป

แหล่งช่วยเหลือ

๑. สถานพยาบาล
๒. บ้านพักเด็กและครอบครัว
๓. สำนักงานพัฒนาสังคมและความมั่นคงของมนุษย์
๔. ศูนย์ช่วยเหลือสังคม (oscc) โทร. ๑๓๐๐
๕. สถานีตำรวจ
๖. สถานพินิจและคุ้มครองเด็กและเยาวชน
๗. นักจิตวิทยา
๘. ศาลเยาวชนและครอบครัว

ขั้นตอนการคุ้มครองและช่วยเหลือเด็กนักเรียน กรณีล่วงละเมิดทางเพศ

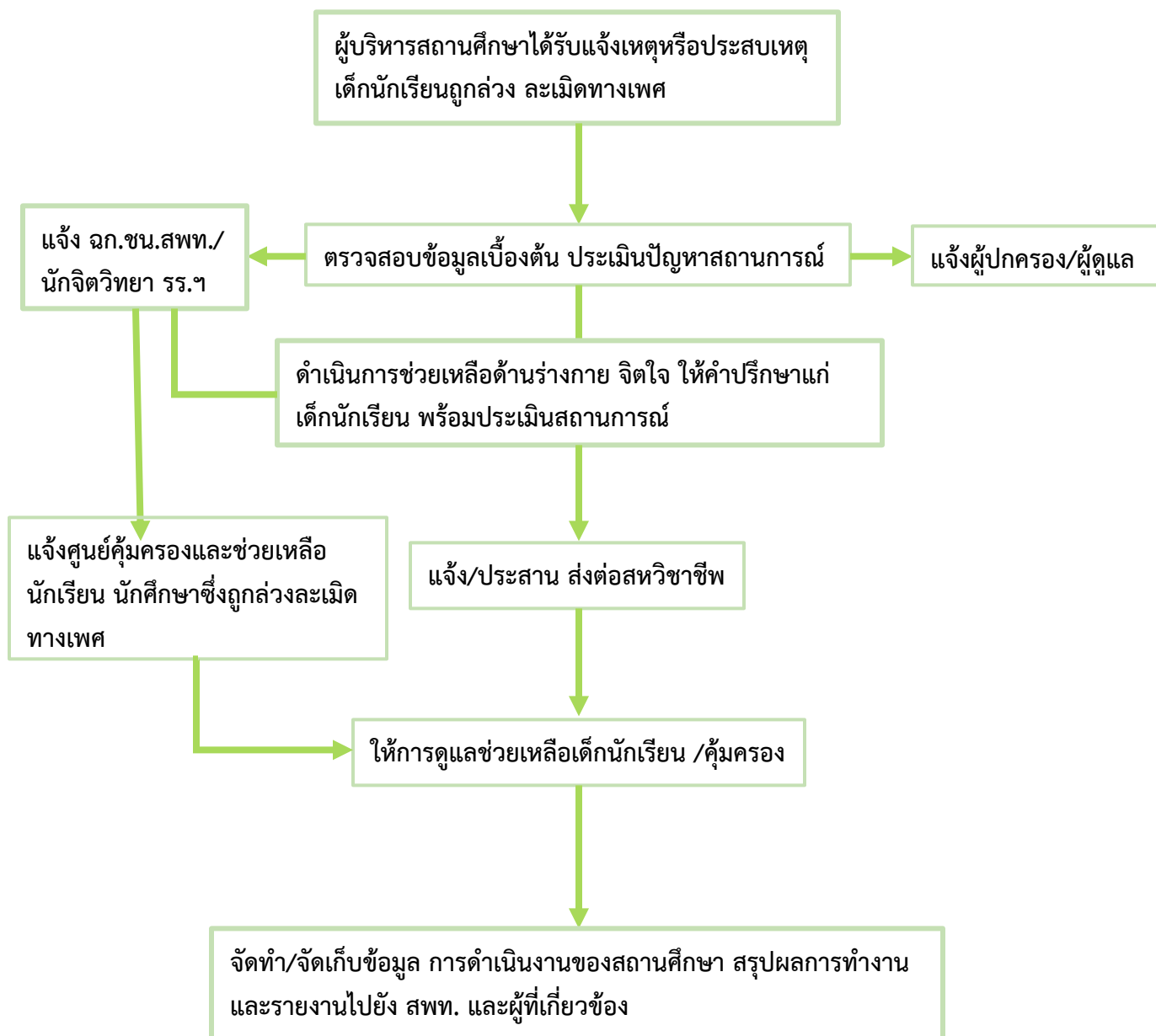

กรณีใช้สารเสพติด

๑. ครูที่ปรึกษาคัดกรองเด็กนักเรียนเป็นรายบุคคล การเยี่ยมบ้าน และการคัดกรองนักเรียน ออกมา ๔ กลุ่ม ได้แก่ กลุ่มปกติ กลุ่มเสี่ยง กลุ่มเสพ และกลุ่มค้า
๒. แจ้งนักจิตวิทยาโรงเรียนประจำสำนักงานเขตพื้นที่ คัดกรอง/ประเมิน/ทดสอบ/วัด ด้วยกระบวนการทางจิตวิทยา
๓. เด็กนักเรียนกลุ่มเสี่ยง กลุ่มเสพ และมียาเสพติดไว้ในครอบครองให้ดำเนินการ ดังนี้
 - ๓.๑ ติดต่อกับผู้ปกครองเพื่อหาแนวทางป้องกันและแก้ไขปัญหาร่วมกัน
 - ๓.๒ ดำเนินการตามแนวทางการดูแลช่วยเหลือเด็กนักเรียนกลุ่มเสพ โดยเข้าสู่กระบวนการบำบัดรักษา
 - ๓.๓ ติดตามผลการดำเนินการอย่างต่อเนื่อง และรายงานผล การดำเนินการให้ผู้บริหารสถานศึกษารับทราบ
 - ๓.๔ สถานศึกษารายงาน สพป./สพม.
๔. กรณีพบว่านักเรียนเป็นผู้ค้าให้เจ้าหน้าที่ผู้มีอำนาจดำเนินการตามกฎหมาย
๕. กรณีเด็กนักเรียนถูกควบคุมตัวหรือเข้าสู่กระบวนการยุติธรรม ให้สถานศึกษาดำเนินการออกหนังสือรับรอง การเป็นนักเรียนเพื่อเป็นหลักฐานประกอบ

แหล่งช่วยเหลือ

๑. ศูนย์ช่วยเหลือสังคม (OSCC) โทร. ๑๓๐๐
๒. ศูนย์ฉุกเฉิน โทร. ๑๖๖๙
๓. สถานพยาบาล
๔. สถานีตำรวจ
๕. องค์กรปกครองส่วนท้องถิ่น
๖. ปปส.

ขั้นตอนการคุ้มครองและช่วยเหลือเด็กนักเรียน กรณีใช้สารเสพติด

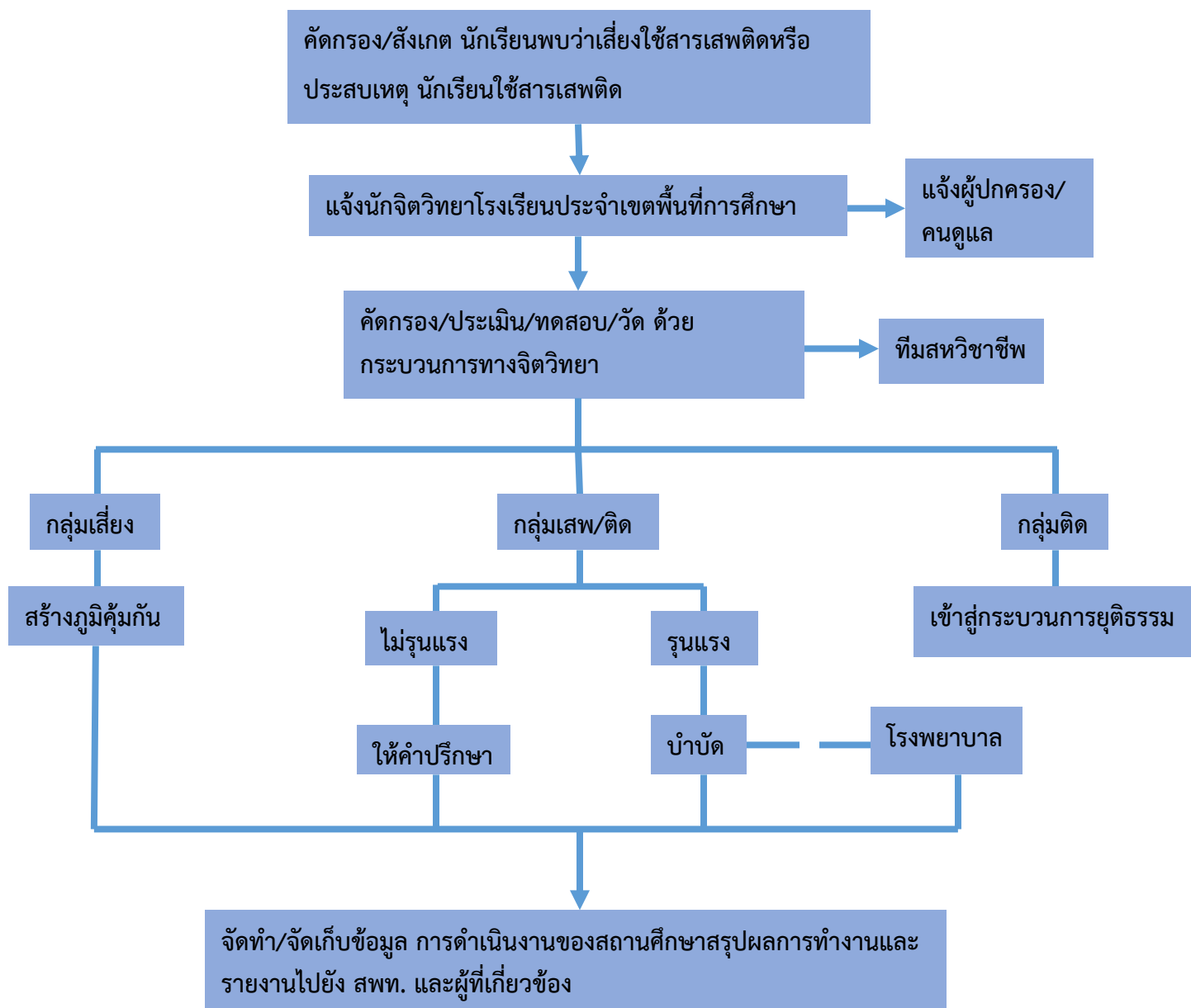

กรณี ๔ กลุ่มโรค (สมาธิสั้น เรียนรู้ช้า บกพร่องทางสติปัญญา และ ออทิสติก)

๑. สถานศึกษาคัดกรองนักเรียนตามขั้นตอนการดำเนินงานของระบบดูแลช่วยเหลือนักเรียน
๒. แจ้งนักจิตวิทยาโรงเรียนประจำเขตพื้นที่การศึกษา คัดกรอง/ประเมิน/ทดสอบ/วัด ด้วยกระบวนการทางจิตวิทยาหากนักเรียนไม่เข้าเกณฑ์
 - นักจิตวิทยาโรงเรียนประจำเขตพื้นที่การศึกษา สถานศึกษา ครู ผู้ปกครอง ร่วมกันส่งเสริม และป้องกันนักเรียน หากนักเรียนเข้าเกณฑ์
 - แจ้งผู้ปกครองและครูให้รับทราบ
 - จัดทำหนังสือจากเขตพื้นที่การศึกษาเพื่อส่งต่อและประสานไปยังโรงพยาบาล
 - ผู้ปกครองนำเอกสารติดต่อโรงพยาบาล และนำเอกสารที่ได้จากโรงพยาบาลส่งเขตพื้นที่การศึกษา
 - แจ้งโรงเรียนให้รับทราบผล
๔. นักจิตวิทยาโรงเรียนประจำเขตพื้นที่การศึกษา ครู ผู้ปกครอง ดูแลช่วยเหลือนักเรียนร่วมกัน (ปรับพฤติกรรม, กระตุ้น พัฒนาการ, ให้คำปรึกษาครู/ผู้ปกครอง ฯลฯ)

แหล่งช่วยเหลือ

๑. สถานพยาบาล
๒. ศูนย์ฉุกเฉิน โทร. ๑๖๖๙
๓. สถานีตำรวจในพื้นที่
๔. โรงพยาบาลจิตเวชในพื้นที่
๕. องค์กรปกครองส่วนท้องถิ่นในพื้นที่

ขั้นตอนการคุ้มครองและช่วยเหลือเด็กนักเรียน
กรณี ๔ กลุ่มโรค (สมาธิสั้น เรียนรู้ช้า บกพร่องทางสติปัญญา และ ออทิสติก)

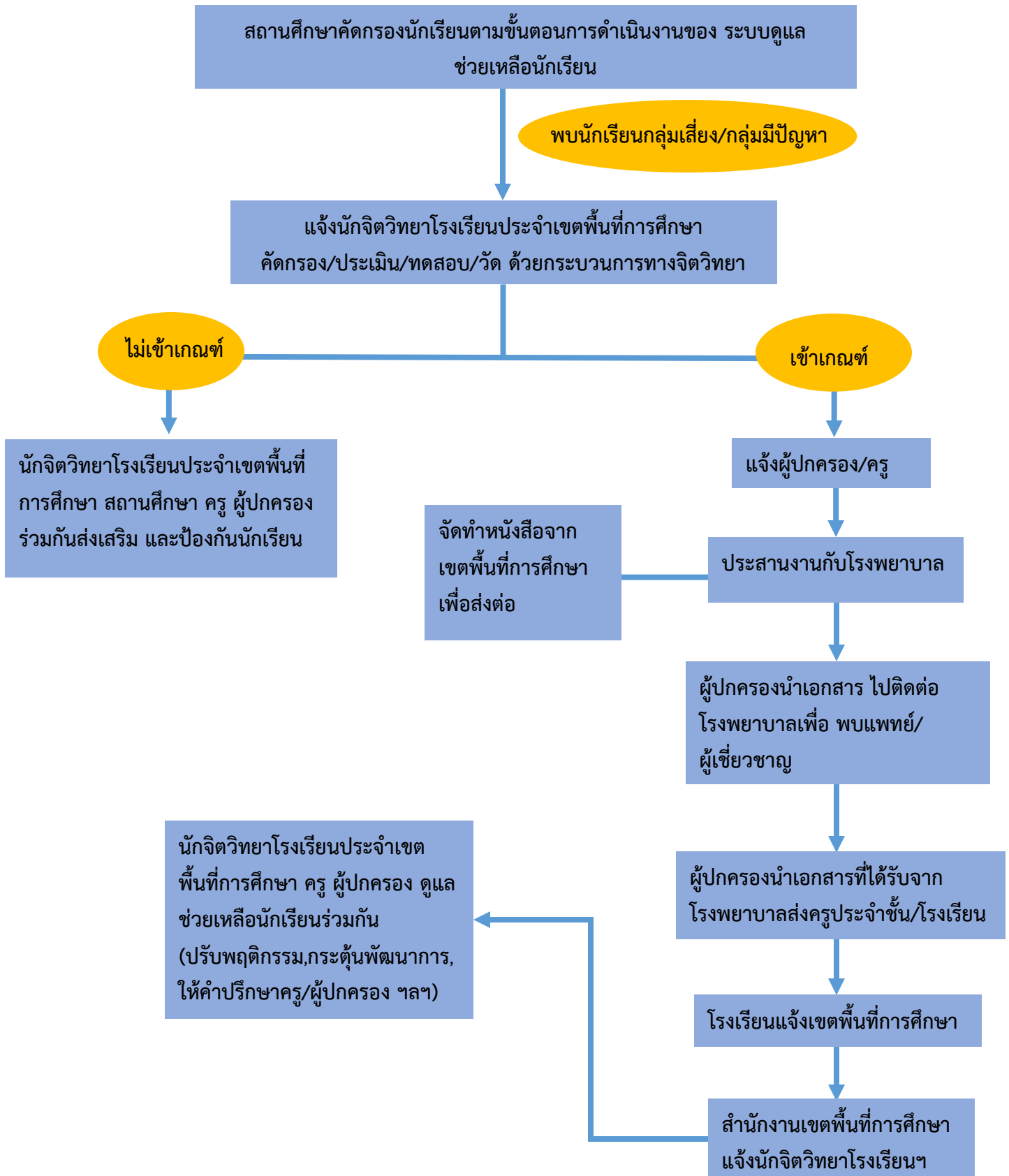

กรณีปัญหาเร่งด่วน

- ๑.ผู้บริหาร/ครู รับแจ้งเรื่องจาก สถานศึกษา/พื้นที่ที่เกิดเหตุ
- ๒.แจ้ง สพป./สพม./สพฐ. ทราบเป็นการเบื้องต้นทันที
- ๓.แจ้งนักจิตวิทยาโรงเรียนประจำเขตพื้นที่การศึกษาให้คำปรึกษาผู้บริหาร ครูเบื้องต้น
- ๔.มอบหมายให้ทีม ผก.ชน. และทีมสหวิชาชีพเข้าช่วยเหลือโดยทันทีกรณีเกิดเหตุในพื้นที่ไหนให้ดำเนินการเข้าช่วยเหลือในเบื้องต้น
- ๕.นักจิตวิทยาโรงเรียนประจำเขตพื้นที่การศึกษา ติดตามการดูแลช่วยเหลือร่วมกับสหวิชาชีพ
- ๖.จัดทำ/จัดเก็บข้อมูลการดำเนินงานของสถานศึกษาสรุปผลการทำงานและรายงานไปยัง สพท. และผู้ที่เกี่ยวข้อง

แหล่งช่วยเหลือ

๑. ศูนย์ฉุกเฉิน โทร. ๑๖๖๙
๒. สถานพยาบาล
๓. เจ้าหน้าที่ตำรวจ
๔. สำนักงานคณะกรรมการกำกับและส่งเสริมการประกอบธุรกิจประกันภัย (คปภ.)

ขั้นตอนการคุ้มครองและช่วยเหลือเด็กนักเรียน กรณีปัญหาเร่งด่วน



หมายเหตุ : กรณีปัญหาเร่งด่วน หมายถึง ฆ่าตัวตาย ทำร้ายตัวเอง ทำร้ายผู้อื่น กลั่นแกล้ง หลงผิด ทุแว่ว ประสานหลอน ซักเกร็ง ติดเชื้อ HIV